

UNIVERSIDADE FEDERAL DO SUL DA BAHIA (UFSB)

CÂMPUS JORGE AMADO

CENTRO DE FORMAÇÃO EM TECNOCIÊNCIAS E INOVAÇÃO (CFTCI)

RELATÓRIO GERAL DE GESTÃO – ANO DE 2023

Relatório de Gestão 2023

Fevereiro de 2024

## **Reitoria**

Prof<sup>ª</sup>. Dr<sup>ª</sup>. Joana Angélica Guimarães da Luz

Chefe de Gabinete: Miame Chan Souza Santos

### **Pró-reitorias**

Pró-Reitoria de Administração (PROPA)

Profa. Dra. Francismary Alves da Silva

Pró-Reitoria de Planejamento (PROPLAN)

Sr. Franklin Matos Silva Junior

Pró-Reitoria de Gestão Acadêmica (PROGEAC)

Prof. Dr. Francesco Lanciotti Junior

Pró-Reitoria de Pós-Graduação (PROPPG)

Profa. Dra. Maria do Carmo Rebouças da Cruz Ferreira dos Santos

Pró-Reitoria de Extensão (PROEX)

Profa. Dra Hamilton Richard Alexandrino Ferreira dos Santos

Pró-Reitoria de Ações Afirmativas (PROAF)

Prof. Dr. Sandro Augusto Silva Ferreira

Pró-Reitoria de Gestão para Pessoas (PROGEPE)

Sra. Claudia Denise Tondolo

### **Decanato do CFTCI**

Decano – Raonei Alves Campos

Vice-decano – Edcarllos Gonçalves dos Santos

# Sumário

1. BREVE DESCRITIVO SOBRE A UNIDADE.....	1
2. INDICADORES DO CFTCI .....	2
3. METAS ESTABELECIDAS NO PDU OU NO ÚLTIMO RELATÓRIO DE GESTÃO.....	6
4. PERSPECTIVAS PARA O PRÓXIMO ANO .....	8

## LISTA DE FIGURAS

Fig.1 – Organograma do CFTCI

Fig. 2a - Discentes por gênero

Fig. 2b – Modalidade de acesso

Fig. 2c – Discentes por Raça

Fig. 2d – Número de alunos ingressantes dos últimos três anos

Fig. 2e – Número de alunos concluintes ao longo dos últimos três anos

Fig. 2f – Número de matrículas canceladas nos últimos três anos

Fig. 2g – Perfil docente do CFTCI

Fig. 2h – Distribuição e gastos dos recursos de custeio do CFTCI no ano de 2023

## 1. BREVE DESCRITIVO SOBRE A UNIDADE

O Centro de Formação em Tecno-Ciências e Inovação (CFTCI), Unidade Acadêmica da UFSB localizada no Campus Jorge Amado, em Itabuna/BA. Na estrutura acadêmica e organizacional da UFSB, o CFTCI é responsável:

- i) pela formação profissional em Engenharia (2º Ciclo da UFSB) de estudantes egressos dos Cursos de 1º Ciclo da UFSB, especificamente do Bacharelado Interdisciplinar em Ciências (BI-Ciências); e
- ii) pela formação complementar e aprofundamento de estudos (3º Ciclo da UFSB) de egressos dos Cursos de 2º Ciclo da UFSB (e de outras instituições), a nível de pós-graduação.

O CFTCI é constituído atualmente por Três cursos de Engenharias, e dois cursos de Pós-Graduação, conforme organograma abaixo (Fig. 1):

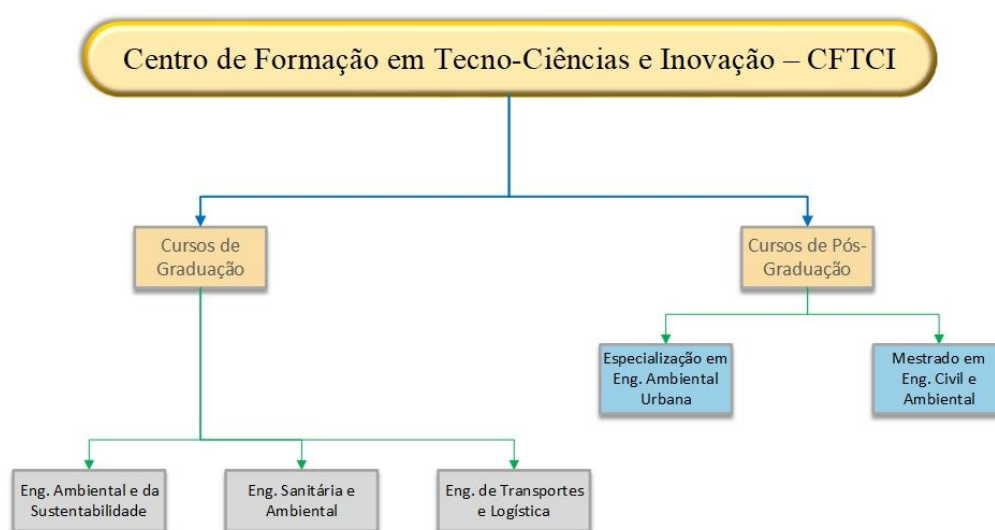

Fig.1 – Organograma do CFTCI

O centro possui uma estrutura administrativa organizada em Decanato e Coordenações de Curso.

### Decanato

- Decano do CFTCI - Raonei Alves Campos (2022- 2026).
- Vice-decano do CFTCI – Edcarllos Gonçalves dos Santos (2022- 2026);

### Coordenações

- Engenharia Ambiental e da Sustentabilidade - Leila Oliveira Santos;
- Engenharia Sanitária e Ambiental - Abílio José Procópio Queiroz;
- Engenharia de Transportes e Logística - Peolla Paula Stein;
- Especialização em Engenharia Ambiental Urbana - Abílio José Procópio Queiroz
- Mestrado em Engenharia Civil e Ambiental – Marcelo Soareas Telles.

Nesta estrutura organizacional merece destaque a implementação do programa de Mestrado em Engenharia Civil e Ambiental, que iniciará suas atividades neste ano de 2024. O Programa visa capacitar profissionais e realizar estudos científicos avançados para abordar questões sociais importantes na sociedade

contemporânea, especialmente relacionadas à infraestrutura urbana, recursos ambientais e saneamento, dentro do contexto da sustentabilidade.

## 2. INDICADORES DO CFTCI

Os gráficos a seguir mostram como estão distribuídos, em termos de gêneros e modalidade de ingresso dos 240 discentes com matriculas ativas atualmente no CFTCI.

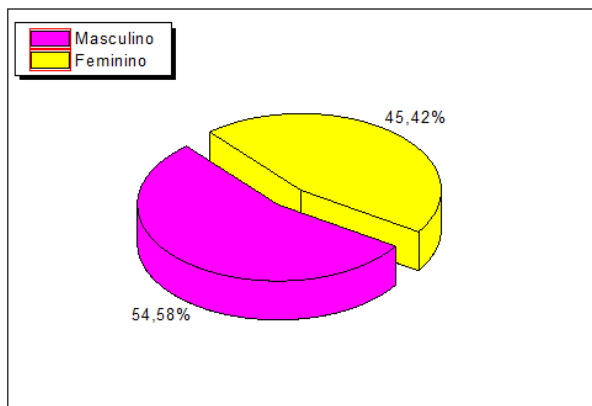

Fig. 2a - Discentes por gênero

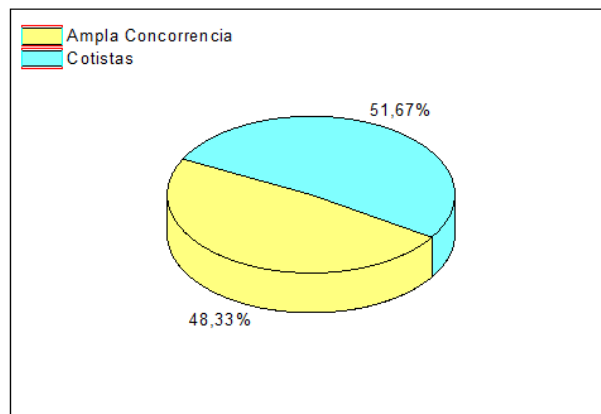

Fig. 2b – Modalidade de acesso

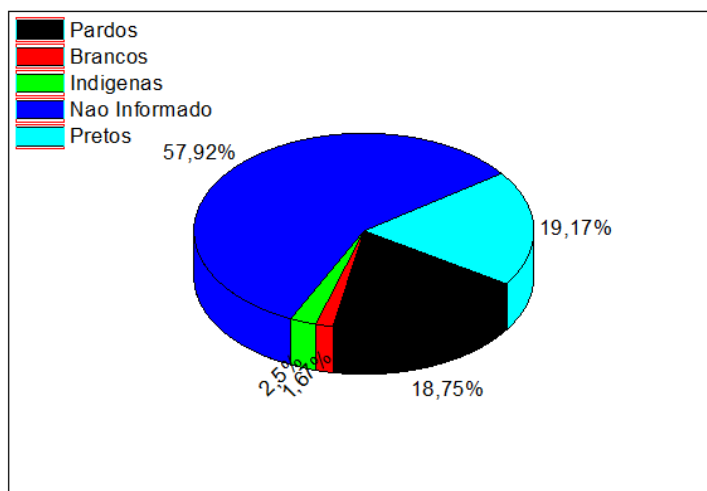

Fig. 2c – Discentes por Raça

Variações dos números de alunos desde o ingresso, até a sua formação considerando os dados dos últimos três anos.

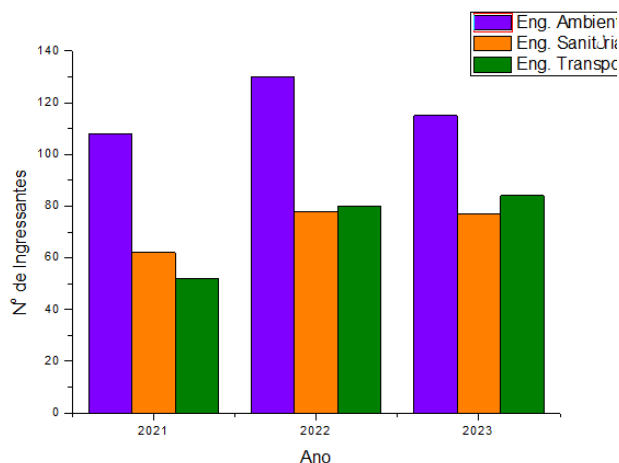

Fig. 2d – Número de alunos ingressantes dos últimos três anos

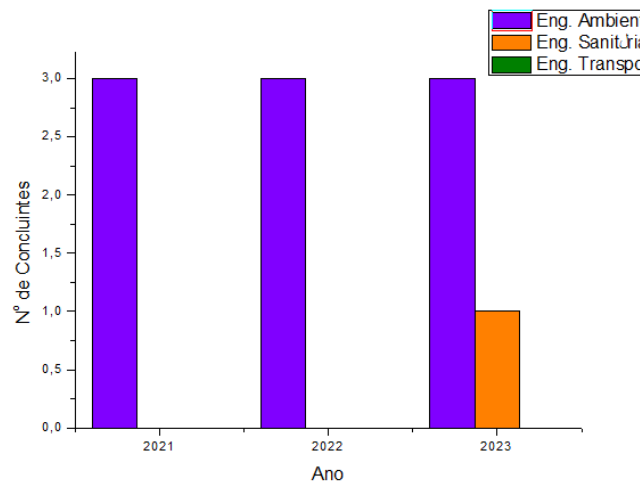

Fig. 2e – Número de alunos concluintes ao longo dos últimos três anos

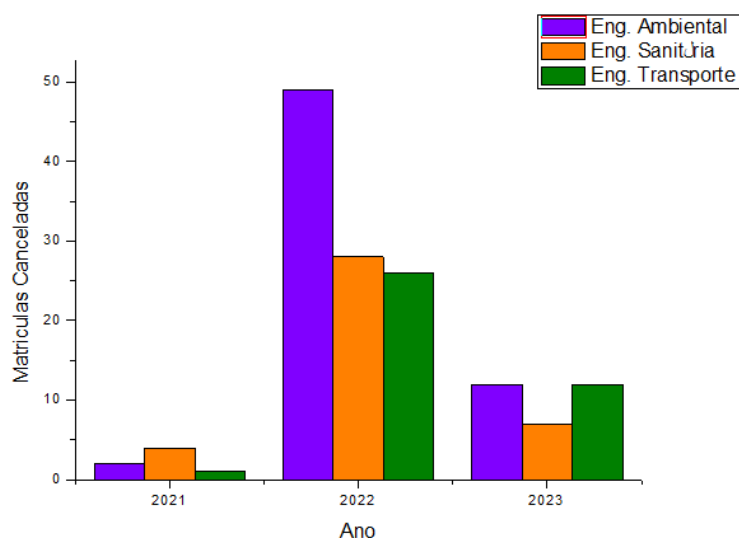

Fig. 2f – Número de matrículas canceladas nos últimos três anos

Neste gráfico observa-se que houve um aumento significativo no número de matrículas canceladas no ano de 2022, um efeito que está relacionado diretamente com o retorno das aulas presenciais pós pandemia.

Os dados acima foram reunidos do painel de valor público dos dados de graduação da UFSB, disponível em: <https://ufsb.edu.br/progeac/a-progeac/dados-e-indicadores-dagraduacao>.

O corpo docente do CFTCI possui no seu quadro docentes qualificados em nível de Mestrado e Doutorado em diversas áreas de formação. O gráfico (Fig. 3) abaixo mostra esse perfil do corpo docente em termos de qualificação.

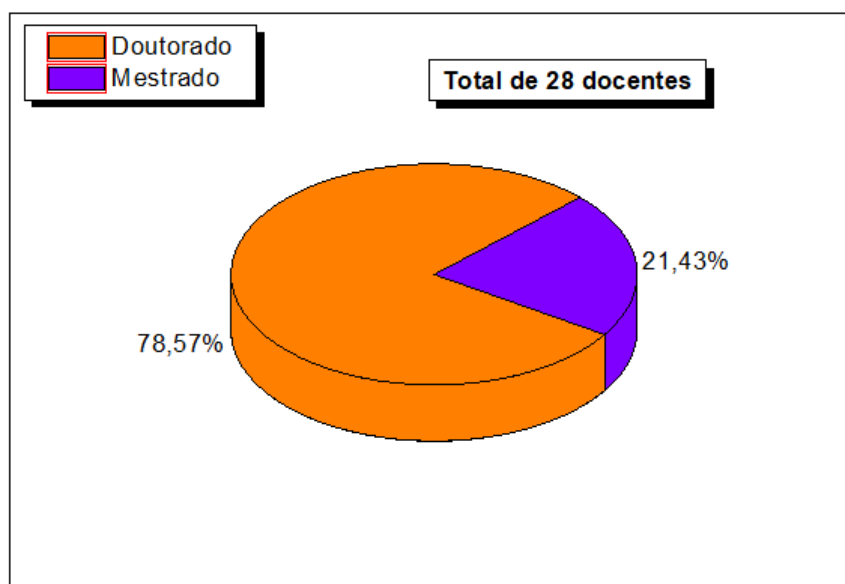

Fig. 2g – Perfil docente do CFTCI

Na página do centro de formação está contido um rol de informações mais detalhadas acerca do corpo do docente do centro (<https://ufsb.edu.br/cftci/o-cftci/corpodocente>).

## 2.1 – Execução Orçamentaria

Com cerca de 30 mil reais destinados aos gastos de custeio, o centro priorizou despesas com diárias e passagens e atividades práticas em campo, enriquecendo a formação dos profissionais envolvidos. Deste total, a congregação do centro decidiu destinar o montante de R\$ 10 mil reais para apoio a projetos de pesquisa, fomentando a produção científica interna, por meio de um edital interno. O gráfico abaixo resume como fora gasto a verba de custeio destinado ao CFTCI no ano de 2023.

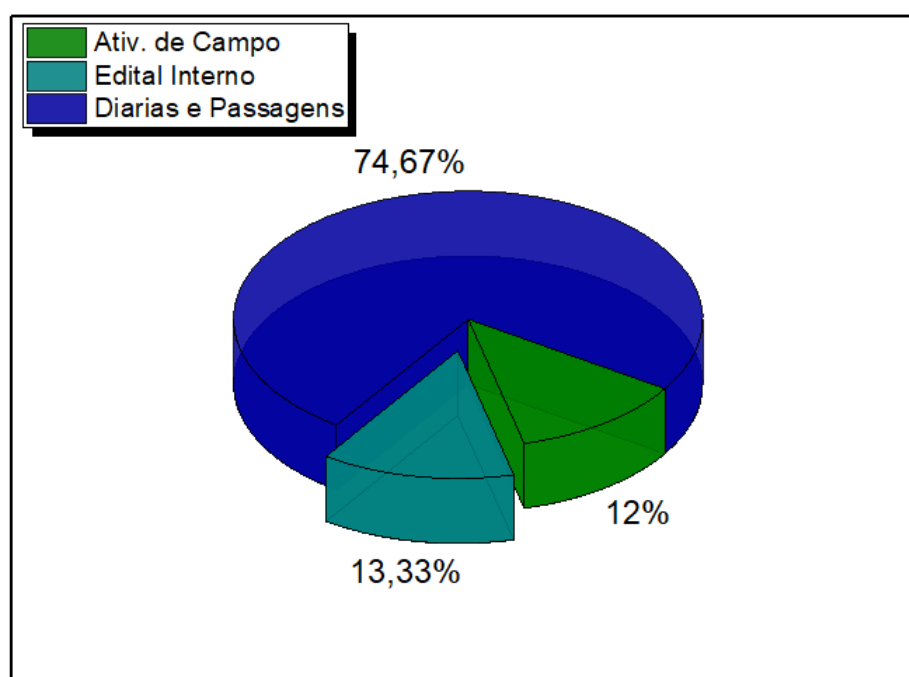

Fig. 2h – Distribuição e gastos dos recursos de custeio do CFTCI no ano de 2023



No Edital CFTCI Nº 01/2023 de apoio interno foram contemplados quatro projetos, sendo que o edital limitava o montante de R\$ 1.000,00 por projeto.

**Tabela de Gastos do CFTCI em 2023**

Gastos	Nº do processo	Justificativa
<b>Apoio Edital interno</b>	23746.010186/2023-91	Incentivar projetos interdisciplinares que contribuam para o desenvolvimento da pesquisa e extensão na graduação, bem como na criação e/ou fortalecimento da pós-graduação e de grupos de pesquisa e extensão do CFTCI.
<b>Diárias e Passagens</b>	23746.009433/2023-15 23746.011280/2023-68 23746.010242/2023-98 23746.010182/2023-11 23746.010174/2023-67 23746.010106/2023-06 23746.009799/2023-86 23746.008312/2023-48 23746.008298/2023-82 23746.007593/2023-11 23746.006270/2023-19 23746.006929/2023-29 23746.007515/2023-17	Realização de Atividade de Campo, Participação em Eventos Científicos, além de Aulas Práticas

Todos os gastos estão disponível para consulta pública na pagina <https://app.powerbi.com/view?r=eyJrIjoiNDAYZDk0NjgtZGY2ZS00MjY2LTg1ODMtMjVjNTc1NTc5N2RmIiwidCI6ImI0ZWE1MjhjLWJjNmUtNDEwNS1iMzI1LTg1MGE4MWFjOTI1ZSJ9&pageName=ReportSectionb4bc22a8c88954e84b95>

### 3. METAS ESTABELECIDAS NO PDU OU NO ÚLTIMO RELATÓRIO DE GESTÃO

De acordo com o descrito no PDU, a responsabilidade pelo monitoramento da execução do plano será do decanato do CFTCI, que acompanhará as ações/atividades. Os dados obtidos com esse monitoramento deverão subsidiar o processo decisório da unidade ao longo da execução do plano. A tabela abaixo apresenta a compilação das metas estabelecidas no PDU para o ano de 2023, assim como as metas estabelecidas no último relatório de gestão de 2022.

**Tabela de Ações e Resultados das metas 2023**

<b>Plano de Ação</b>	<b>Resultado Esperado</b>	<b>Responsável</b>	<b>Como será feito</b>	<b>Realizados</b>
<b>Elaboração de novos PPCs de Cursos LatoSensu</b>	Criação de dois novos cursos Lato-Sensu	CFTCI	Por meio da elaboração de novos dos PPCs	Não atingido
<b>Criar projetos de programas de pósgraduação (PPG) – Strictu Sensu</b>	Aprovação da APCN do Programa de Pósgraduação stricto sensu seja aprovado pela CAPES	CFTCI/PROPPG	Por meio da instituição de Colegiado do Curso e comissão para elaboração de processo seletivo.	Atingida
<b>Elaboração e revisão dos projetos pedagógicos de cursos de acordo com os perfis profissionais desejados</b>	Reduzir significativamente o número de desistência e trancamento de matrícula	Colegiados de Cursos de Graduação e NDEs	Por meio da elaboração de novos dos PPCs	Atingida
<b>Realizar Feira das Profissões</b>	Aumento do número de discentes matriculadas/os	CFTCI/CFCAF/IHAC/CFPPTS	Realização da I e II Feiras das Profissões de Itabuna	Não atingido

<b>Participar em Editais de fomento às atividades de extensão internas.</b>	Ampla adesão docente e discente	PROEX	Por meio da divulgação dos editais na Unidade Acadêmica e em plataformas digitais	Parcialmente
<b>Melhoria nos indicadores</b>	Espera-se continuar melhorando a relação do número de docentes/estudantes dos cursos, com a ampliação do número de vagas.	CFTCI/PROGEAC	Através de entradas diretas via SISU e dos editais de transferência externa e portadores de diploma	Parcialmente
<b>Regimento Interno – elaboração do Regimento Interno do CFTCI</b>	Estabelecer as Normativas internas do centro	CFTCI	Comissão Portariada	Não Atingida

#### **4. PERSPECTIVAS PARA O PRÓXIMO ANO**

Com o aumento das verbas de custeio, e de investimento espera-se consolidar as principais ações descritas no PDU 2020-2024, das quais merecem destaque:

- Consolidar e ampliar o Ensino de Graduação - Novos PPCs Elaborados;
- Promover uma política de acompanhamento dos egressos;
- Finalização do Regimento Interno do CFTCI;
- Ampliar o número de Convênios: Realizar Parcerias com a Iniciativa Privada;
- Realizar Feira das Profissões;
- Incentivar a Pesquisa e Pós-Graduação.